YamaiPacha

Revista Intercultural
Abril 2019 • Edición Nº 80

ISSN No.1390 - 6011

LOS JÓVENES

¿motor del cambio político y social?

DESAFIOS DE LOS JÓVENES

frente a la Realpolitik

UNOPUCH

Alternativas productivas para sus comunidades.

INDESIC
Instituto para el Desarrollo Social y de las Investigaciones Científicas

Con el auspicio de:
Hanns Seidel Stiftung

INDESIC
Instituto para el Desarrollo Social
y de las Investigaciones Científicas

Dolores Cacuango
Líder indígena dedicó su vida a defender el derecho a la tierra y la lengua kichwa, en 1945 fundó la primera escuela bilingüe kichwa-español, lidero a 10 mil indígenas aproximadamente en una movilización de Cayambe a Quito, respaldando la Reforma Agraria, lucho por la reivindicación y defensa de los derechos de los indígenas y respaldo los temas referentes a la mujer indígena.

Nació en el latifundio San Pablo de Urcu, cantón Cayambe (el 26 de octubre de 1881- 23 de abril de 1971).

Foto:
Archivo Meriguet Martínez
Museo Nacional del Ecuador

Agradecimiento

La revista nos brinda la oportunidad de conocer la diversidad cultural que existe en nuestro maravilloso país ya que son pocos los espacios y medios escritos los cuales difunden la riqueza y valor de los saberes ancestrales de los pueblos y nacionalidades que han sobrevivido por siglos y que es fundamental rescatarlos y difundirlos para su conocimiento y difusión. De esta manera creo que la revista es una herramienta importante para que las personas conozcamos más sobre estos temas.

Lcdo. Ramiro Espín
MUSEO CAMILO EGAS.

Saludos

Revista YamaiPacha, un medio comunicacional que nos permite conocer sobre la diversidad y el potencial productivo con que cuentas las comunidades, un medio al servicio de las comunidades, ayudando al desarrollo de un Estado Intercultural. Felicitaciones por tan excelente medio de información.

Martha Zambrano
Lectora YamaiPacha .

Felicitaciones

Agradezco la gentileza del Instituto para el Desarrollo Social y de las Investigaciones Científicas –Indesic por haberme hecho llegar la revista Yamaipacha No. 79, en esta edición abordan temas relevantes de territorialidad, autonomía y desarrollo de los pueblos y nacionalidades indígenas, reflexiones que deben ser considerados en la formulación, implementación y seguimiento de las políticas públicas, tanto, a nivel nacional como en los gobiernos subnacionales en un compromiso político claro de construcción del Estado plurinacional e intercultural. Felicidades a todo el equipo.

Iván Cañarejo Quilumbaquí
Pueblo Kayambi
Comunidad de Pija.

Muchos éxitos

Hermanas y hermanos, mis fraternos saludos a los pueblos y nacionalidades indígenas del Ecuador, admirable el camino que han trazado relevando las demandas de los pueblos, sin duda que tenemos mucho que aprender de ustedes y de como han llevado los procesos para llegar a tener hoy en día una constitución política de la república en la cual se considera un Estado Plurinacional.
Muy interesante el trabajo que están realizando con YamaiPacha, ya que logra contextualizar las demandas de los diversos pueblos y realidades territoriales, sin perder de vista jamás la perspectiva de nuestra espiritualidad propia. Dando información vital para las luchas de los pueblos y la defensa de la Pachamama.
Un abrazo fraterno

Nadia Salazar Toro
Presidenta Asociación
Pachakuti Andina
Valparaíso, Chile.

Sumario

CRÉDITOS

Directorio INDESIC
Lauro Sarango
Presidente
Karina Malla
Vicepresidenta
Luis Contento
Tesorero
Benito Tapuyo
Secretario

Edición General
Karina Malla
Comunicación INDESIC
comunicacion@indesic.org.ec
indesic2013@gmail.com

Artículos y Fotografías INDESIC
- Karina Malla

Cortesía Fotografías
- Secretaría Técnica de Juventudes
- Juventud COFENAIE
- Greta Thunberg

Portada
- Secretaría Técnica de Juventudes

Diseño y concepto gráfico
Paúl Mantilla D.

*** Artículos, comentarios o sugerencias a:**
indesic2013@gmail.com
yamaipacha2013@gmail.com
ISSN No. 1390-6011
Ejemplares de Circulación:
3000

Dirección Matriz
Jorge Juan No. 31-87 entre Pasaje San Gabriel y Av. Mariana de Jesús
Telf.: 022 227207
Quito - Ecuador

Actualidad
Juventud ¿motor del cambio político y social?

6

Participación de los jóvenes en la política
¿Es saludable?

15

Noticias Institucionales
Foro: Ecuador: Educación Intercultural Bilingüe

22

8

Desafíos de los Jóvenes frente a la RealPolitik

18

Tema Central
Participación de los jóvenes en la política

24

Desarrollo Comunitario
UNOPUCH y sus alternativas de desarrollo productivo

Perfil
Jóvenes en las organizaciones políticas

12

Jóvenes y Política
Jóvenes, política y redes sociales

20

Actividades de la Fundación Hanns Seidel

28

Todos los derechos reservados: el INDESIC autoriza la reproducción de los artículos citando la fuente. Las fotografías e ilustraciones requieren autorización previa.

Síguenos en: Yamaipacha @INDESIC www.indesic.org.ec

Participación de los Jóvenes en la política

Angel E. Criollo G.
Investigador y Comunicador Social Kichwa Puruwa

El oficio de la "política" generalmente es considerado como tarea para personas con trayectoria y, sobre todo, adultos, sin embargo, en caso de Ecuador, los nuevos alcances legales obligan a que los movimientos y partidos políticos incorporen entre sus listas a jóvenes y mujeres intentando garantizar la equidad de género y generacional. Esta idea no convence a todos, por lo tanto, generalmente incorporan entre sus filas a jóvenes y mujeres para ubicar en casilleros de menor opción y solamente para cumplir aquellas normas, de esa manera, evitar sanciones desde la instancia rectora del proceso electoral.

Los jóvenes que se presentan en las listas de partidos y movimientos políticos confrontan varios retos personales, sociales y económicos. Al involucrarse en un espacio de una tradición politiquera, muchas veces terminan convencidos replicando las mismas prácticas, los mismos discursos y hasta las mismas "mañas". La ingenuidad, el desconocimiento de las estrategias electoreras o las imposiciones de las metodologías de las prácticas políticas desde los partidos o movimientos políticos terminan, en el mejor de los casos, moldeando a los candidatos jóvenes acorde con los intereses de cada grupo político, o sino, simplemente le invisibilizan.

Por otro lado, la sociedad también ha construido ciertos parámetros y exigencias del ser "político" en las que generalmente los jóvenes no calzan, buscan candidatos de personajes exitosas y con mucha trayectoria, la supuesta falta de experiencia vinculado con la rebeldía y los cuestionamientos a las estructuras establecido hacen que no genere simpatías a nivel intergeneracional. Por lo tanto, muchos candidatos jóvenes adaptan sus discursos y actitudes a aquellas exigencias sociales, morales y espirituales aún sin estar convencidos de aquellos.

Todos sabemos que un proceso electoral demanda muchos recursos, sobre todo económico, los candidatos no siempre cuentan con aquello, y menos aún si son jóvenes - al menos que sea herederos de las grandes fortunas - por lo tanto, la única opción es acudir a mucha creatividad y otras alternativas como los medios digitales u otras formas de llegar a la gente, de tal manera que se pueda optimizar los pocos recursos para socializar sus propuestas, ideas y visibilizarse como un candidato idóneo para la dignidad a la que se postula, caso contrario, se verán obligados buscar padrinazgos ya sea en los propios partidos o movimientos políticos o fuera de aquello, quienes quieran hacer aporte. Claro está que aquel apoyo no será nada gratis.

La política en esencia se define como el arte de administrar el poder y un espacio de servicio al pueblo, pero, lamentablemente el quehacer político del país está centrado en el egoísmo, hipocresía, egocentrismo, chantajes, confrontaciones, desacreditaciones, oportunismos y muchas otras prácticas politiqueras que no construye nuevos liderazgos ni permite evolucionar los estilos de hacer política, por lo tanto, a mi criterio, más que el ganar una elección, el verdadero reto para los jóvenes al insertarse en un proceso electoral es ganar la credibilidad, confianza, comprensión de sus propuestas poniendo en práctica los principios humanos como el respeto, honestidad, transparencia y coherencia, eso se da desde como lo asume, representa y pone en práctica la opción de vida y el quehacer político.

LOS JÓVENES

¿motor del cambio político y social?

Inkarri Kowii

La juventud siempre se ha presentado como una etapa de transición, donde los niños terminan por convertirse en adultos, un momento de cuestionamiento, descubrimiento y que recibe muchas demandas con el objetivo de hacernos responsables de nuestro destino. Así mismo, la sociedad espera de la juventud que empiece a asumir sus responsabilidades con el colectivo, y empiece a participar de la resolución de sus problemas.

Esta etapa de la vida también ha sido muchas veces considerada como rebelde, de ahí el dicho popular que la caracteriza como la "edad del burro". Sin duda es un momento en que el sujeto empieza a cuestionar la autoridad a través de la cual se le traspasaron ciertos códigos culturales, institucionales, las leyes, entre otros. Es un momento de rebeldía pero también de novedad, el mundo vuelve a ser nuevo, se abre espacio en la transición de la tradición hacia lo contemporáneo.

> "Es un nuevo movimiento de los espíritus, y una manera de ver radicalmente nueva".
>
> ***Benjamin 2016***

La juventud en el ultimo siglo fue la protagonista de importantes sucesos históricos cuyas consecuencias fueron de gran importancia en distintos campos. En Córdova en 1918, ante el autoritarismo y la poca eficacia que en el funcionamiento de su universidad, los jóvenes estudiantes emprendieron la primera reforma universitaria, que cambio por completo la estructura universitaria latinoamericana. Otro ejemplo fue el mayo francés de 1968 como síntoma de cambios culturales que empezaban a trastocar la sociedad, creadores de bellos grafitis que resuenan hasta nuestros días en la cultura ***underground*** urbana, el más conocido "prohibido prohibir". También están los estudiantes de Tlatelolco en México.

En lo local, queremos rescatar un momento particularmente importante para la re-vitalización de los códigos culturales kichwas, emprendido por hombres y mujeres jóvenes, en la ciudad de Otavalo durante la década de 1980. Varios colectivos de jóvenes emprendieron un arduo trabajo cultural y político, a través de acciones que buscaban entrelazar ambos campos. En ese tiempo nacieron colectivos como el Taller cultural Causanahunchik, el Grupo Obraje, el grupo Peguche, quienes realizaron y promovieron la investigación sobre nuestra cultura, el uso del kichwa, lograron fortalecer el ritual del Inti Raymi, la recuperación de nombres en nuestra lengua originaria, participaron políticamente, promovieron reflexiones en torno a la plurinacionalidad, y educación intercultural, realizaron teatro, recuperaron ritmos tradicionales kichwas y nuestra vestimenta, entre otras acciones. Estos grupos fueron un tejido sumamente importante para, desde Imbabura fortalecer el proceso organizativo nacional que daría vida a la CONAIE y después a Pachakutik. Se deja ver dos cosas: una profunda comprensión del momento histórico y de lo que necesitaba hacerse; y la novedad de su práctica, entre arte y política, que da cuenta un espíritu de la época, que supieron entender y trabajar.

Walter Benjamin, quizás el crítico mas acertado sobre la modernidad, en su juventud planteaba varias reflexiones sobre el papel de este sector. Es además interesante por toda la potencia de su reflexión en torno a la tensión tradición- modernidad que tan acertadamente supo describir, que como veremos para nosotros es de vital importancia. Benjamin plantea que el "sentido histórico" no es una acción sobre una tarea a futuro, sino es la expresión de la necesidad del presente, "es un nuevo movimiento de los espíritus, y una manera de ver radicalmente nueva" (Benjamin 2016, 57). A la vez sobre la juventud hace reposar toda la potencialidad de la novedad, su capacidad de inventar, "solo ella [la juventud] difunde el espíritu nuevo" (Benjamin 2016, 68), en otra parte señala, "la juventud se halla en el centro en que lo nuevo surge" (Benjamin 2016, 75).

El contexto para los jóvenes de los pueblos y nacionalidades indígenas en el país ha cambiado. Sin duda alguna no es el mismo que el de los años 80 o 90 pasados. Los cambios suscitados en los últimos 10 años, ante una acelerada modernización trastocan el "sentido histórico" del cual debemos hacernos cargo los jóvenes indígenas. Dentro de estos cambios que han sucedido es posible observar una fuerte migración del campo a la ciudad, una desvinculación de la juventud indígena de las organizaciones tradicionales que nos han representado, lo cual también se puede interpretar como una débil lectura de la dirigencia del movimiento indígena acerca las demandas y deseos de los jóvenes y de ahí su separación.

Los jóvenes indígenas tenemos un reto, más aún quienes gracias al trabajo político realizado en el pasado hemos accedido a los diferentes niveles de educación, saber leer el "sentido histórico" actual y trasladarlo hacia las acciones que necesitamos en el presente. Benjamín bien señala que esto sucede ocasionalmente, si bien en la juventud esta toda la potencia para plantear nuevas soluciones y propuestas, es necesario re-organizar y empezar a caminar. Creo que el momento demanda de plantearnos la pregunta sobre cómo nuestras culturas co-existen en la modernidad y cómo queremos que se mantengan en ella. Los jóvenes sí somos un potencial motor para el cambio social y político, siempre y cuando sepamos ver en el intersticio de lo que ya se ha hecho y el presente, lo novedoso, de lo contrario seguiremos estancados.

Bibliografía

Benjamin, Walter. Obras. 3ra. Madrid: Abada, 2016.

Por: Inkarri Kowii
©2019 YamaiPacha Revista Intercultural.

Desafios de los jóvenes

FOTO: Secretaría Técnica de Juventudes

frente a la Realpolitik

> “Nadie se acordaría del buen samaritano si sólo hubiera tenido buenas intenciones. También tenía dinero”.
>
> ***Margaret Thatcher***

Aunque pudiera ser odiada o vanagloriada, sin duda, esta frase de la “dama de hierro”, a mi parecer capta el sentido de la política, es decir, por un lado aquella parte vista desde una perspectiva idealizada de dicha actividad como una labor noble, la cual está al servicio de los demás, donde el interés particular esta totalmente subordinado a la voluntad de una determinada mayoría[1], y los “políticos” servirían de meros instrumentos de la sociedad civil para la consecución del bienestar común. Hasta aquí muy bonito suena todo, pero habrá que cuestionarse si lo anteriormente dicho sea cierto, que puede que lo sea.

No obstante, para mí, aceptar esto como una verdad absoluta, es caer en un torbellino del que difícilmente se podrá salir si se pretende ingresar a la política. Seria como dejar las puertas de tu casa abierta para que cualquiera pueda ingresar, imaginando que no va a pasar nada porque crees conocer bastante bien a quienes te rodean. Con esto, no pretendo dar una visión pesimista de la política como un constante conflicto entre personas, grupos, intereses, visiones del mundo, etc., sino más bien, mi intención es mostrar las dos caras de la moneda de esta actividad, dejando aun lado los posiciones moralizantes que algunos de los políticos profesan cuando están en el poder, (lucha contra la corrupción, buen vivir, etc.), y las buenas intenciones, para mí, ingenuas, de niños y jóvenes que creen haber comprendido la política solo porque participan en alguna que otra organización de la sociedad civil, o por el hecho de haber sido elegidos para algún cargo “importante” no estatal.

En primer lugar, hay que descubrir quienes son los jóvenes que se

[1] Aunque si somos precisos lo de “mayoría”, es a mi criterio un término obsoleto, dado que, en la actualidad, es prácticamente imposible alcanzar lo que alguna vez Rousseau llamó la volonté générale, puesto que las sociedades no son homogéneas como se piensa en el sentido común. En la práctica vendría a ser la imposición o dirección a manos del grupo dominante, cualquiera que este sea, (extranjeros, ricos, revolucionarios, etc.)

interesan por la política[2]. A mi criterio, no va a ser el mismo grado de interés en esta actividad entre un joven que venga de una familia acomodada, de un elevado capital cultural, líder en alguna organización no estatal, orador, que pueda viajar, aprender otros idiomas y demás, frente a la situación de la gran mayoría de los jóvenes de clases media-baja y baja, que tiene que encontrar cualquier trabajo para poder subsistir, y si lo encuentran, deberán combinar su tiempo entre estudios y empleo, no les interesa las noticias porque no tienen aparentemente nada que ver las decisiones del gobierno y su vida diaria, etc. Es aquí donde se hallan una de las principales falencias en los intentos de formación política para jóvenes, ya que esta se encuentra reservada a una pequeña elite, la cual, si llega al aparato estatal, que casi siempre pasa, tomaran las decisiones que tengan que tomar en base a su experiencia, ignorando la situación en la que viven quienes no tienen las mismas situaciones socioeconómicas que ellos. Por tanto, lo que estamos haciendo es reproducir una nueva clase aristocrática que se crea merecedora de dirigir a la nación.

Ahora bien, se podrá decir que la democracia arreglaría el problema planteado anteriormente, dado que nadie puede llegar a gobernar sin la legitimidad que otorga el voto popular en elecciones libres y periódicas. Sin embargo, tengo aquí dos objeciones respecto al tema. Uno tiene que ver con la competencia electoral y lo que puede producir, y la segunda se refiere a los dos tipos de movimientos políticos que pueden surgir producto de la fallida educación política para jóvenes y de otros factores sumados.

"Uno de los hechos básicos de la historia, es la paradójica contradicción que se da con frecuencia, por no decir siempre, entre el resultado final de la acción política y el objetivo originario." Max Weber. Lo primero que deberían tener en cuenta los jóvenes que quieren ingresar a la política o los que "ya están dentro" es que, por más popular en redes, o por su liderazgo en cualquier organización que luche por los intereses de determinado grupo social, no se esta entrando de lleno en la política. Si bien las elecciones no lo son todo, si son el mecanismo que permite alcanzar el poder político (a veces económico), a través del aparato estatal. Y existe un gran abismo entre estar al frente de un grupo bastante homogéneo y reducido (en base al género, nacionalidad, raza, clase social, etc.), que gobernar todo un país[3], donde podremos encontrar por lo menos a dos grupos (como los republicanos y demócratas en EE. UU.), no se diga de nuestro país, donde la dispersión entre fuerzas políticas es aun mayor y donde los intereses de grupo son más marcados. De ahí que los jóvenes que desean entrar a la política pura y dura deberán ser buenos negociantes, y alcanzar consensos con una gran cantidad de grupos sociales y económicos, lo cual se traducirá necesariamente en sectores favorecidos y desfavorecidos, puesto que no se gobierna sobre el grupo que uno desee.

Otro punto para tomar en cuenta es la "ley de la competencia" que es muy poco analizada pero muy percibida en el sentido común. Esta dichosa ley solo aparece con el desarrollo de las democracias representativas4 y los partidos de masas. En resumidas cuentas, se trata de que, para llegar al aparato estatal, es necesaria la legitimidad del gobierno (ejecutivo, legislativo), basándose en las elecciones libres y periódicas. Al poder participar cualquier ciudadano5, este tiene que competir con otras personas que postulan para el mismo cargo público, por lo que debe llamar la atención y la simpatía del mayor número de personas o grupos posibles. La visión ética de mantenerse firme en ciertos principios o la de respetar a los adversarios queda anulada por la competencia. O se ganan las elecciones o se las ganan, no hay espacio para los perdedores, no hay premio ni cargo consuelo. Cada uno hace lo necesario para ganar e imponer sus intereses personales o de grupo, de lo contrario solo se está en la política para llamar la atención o para obtener fondos públicos para sus campañas.

Ya en el mercado electoral, se pueden batir dos fuerzas que querrán imponerse. Me refiero a los partidos políticos y dirigentes quienes se muestren como un grupo con un alto grado de capital cultural, formación académica y profesional, dirigentes de alguna que otra organización civil o con previa experiencia en el sector público. Frente a ellos puede surgir otra agrupación que siente sus bases en las necesidades populares, en las exigencias más inmediatas de las personas comunes, con líderes carismáticos que sean reconocidos en el medio popular y no por su actividad académica o profesional, movimientos que cuentan con un gran número de afiliados provenientes desde grupos olvidados por la tecnocracia de los académicos, etc. En resumidas cuentas, lo que se podría producir si solo un grupo de jóvenes privilegiados se interesan en la política y reciben la "preparación" para gobernar, tenderán estos a conformar esa nueva

[2] Hay un gran abismo entre interesarse por la política y por la ciencia política junto a las ciencias sociales.

[3] No solo me refiero al presidente, sino también a los asambleístas, alcaldes, concejales, etc.

[4] Roberth Dahl prefiere utilizar el término poliarquía en detrimento a democracia, para nombrar al actual sistema político.

[5] Es contradictorio el hecho de que se diga que cualquiera puede participar en las elecciones, dado que solo se puede participar en ellas a través de partidos político, sino véase en la apatía de la gente hacia los miembros recién elegidos del CPCCS.

elite aristocrática en el gobierno, provocando una abismal ruptura entre gobernantes y gobernados, dado que estos últimos verán con malos ojos a quienes los dirigen, bien pueda ser por el carácter demasiado técnico de sus decisiones, por la falta de conocimiento de las necesidades mas inmediatas de los sectores populares, o porque simplemente gobiernan en torno a los intereses del grupo al que pertenezcan. Asimismo, pueden surgir desde esos sectores populares, que muestran más unión y simpatía entre sus miembros, el aparecimiento de líderes carismáticos "preocupados" de la situación de los demás, sin embargo, rara vez estos dirigentes presentan alguna formación académica o profesional, menos aún política, lo que puede desembocar en un movimiento con tintes populistas. No hay que negar la existencia de movimientos políticos mixtos, que tengan un líder carismático, pero poco instruido junto a una base de tecnócratas o viceversa, sin embargo, son pocas las ocasiones en que llegan estos al poder o si lo hacen son escasas veces recordados en la memoria popular.

De todo lo dicho anteriormente, me atrevo a decir que una visión demasiada idealista de la política por parte de los jóvenes, (a veces ingenua), puede conducirles a su propio fracaso o en la evolución negativa de dicha persona[6], por más buenas intenciones que se tenga. Se tiene que entender que si quiere que las metas (particulares, de grupo, o comunes) se cumplan, se necesita del aparato estatal, y que, para acceder a él, es preciso competir con otros que probablemente no renunciaran a sus objetivos y harán todo lo posible para salir victoriosos. Algunos podrán objetar diciendo que no necesariamente se hace política con el acceso al poder estatal, y que se pueden organizar grupos de la sociedad civil para la consecución de ciertos fines. No obstante, les diré que dichas organizaciones solo captan a un segmento de la población, y que las acciones tomadas podrán llamar la atención de los gobernantes o incluso presionarlos en algunas ocasiones, pero jamás se llevarán a cabo los planes y metas iniciales de esos grupos, sin haber habido algún tipo de negociación entre otros sectores sociales o entre el mismo gobierno. Tomo de ejemplo a los grupos feministas, si aquellas creen que, solo reuniéndose en una lucha común, sin tomar en cuenta a otros grupos sociales y menos aun sin tener planeado entrar de forma democrática en el Estado, sus consignas e ideales estarían desperdiciados. Cualquier grupo social (genero, raza, nacionalidad, clase, etc.) que quiera hacer cumplir sus demandas debe entrar en el Estado, negociar con otras agrupaciones para tener el respaldo en sus decisiones y presionar o persuadir a los que no estecen de acuerdo en acatar esas disposiciones.

Sin embargo, no pretendo con todo esto decir que tener buenos ideales o querer "luchar" por el bienestar común sea algo anticuado o inaceptable. Mi intención en este texto es mostrar las dos caras de la moneda a los jóvenes que deseen ingresar a la política pura y dura, para que después no salgan decepcionados o atravesados de una inmoralidad nunca vista. Es admirable ver a niños y jóvenes interesarse por la política, ya sea informándose o liderando algún tipo de organización social, por mas pequeña que sea, empero, eso no es estar en la política, sino solo parcialmente. Es por ello por lo que se debe ser crítico con aquellos, incluso jóvenes, que pretenden mostrarse como "los políticos" solo porque hayan participado en alguna organización o evento social. Hay que entender no todos entienden de la misma manera al bienestar común, menos aún, los medios para llegar a este objetivo.

[6] Como en las películas, en vez de un personaje que deja de lado sus fallas para convertirse en una mejor persona, en la evolución negativa, el protagonista termina siendo una peor persona de lo que es al inicio del filme.

FOTO: Secretaría Técnica de Juventudes

Por: Gustavo Amagua Victores
Estudiante de Ciencias Políticas - UCE
Becario - FHS
©2019 YamaiPacha Revista Intercultural

2019

Año Internacional de las Lenguas Indígenas

¿PARA QUÉ PRESERVAR LAS LENGUAS INDÍGENAS?

La Organización para el Año Internacional de las Lenguas Indígenas planteó cinco razones para promover la conservación y cuidado de las lenguas indígenas:

- Generan conocimiento y comprensión sobre el mundo
- Son consideradas un desarrollo sostenible, pues mediante su lenguaje y cultura consolidan e incentivan la paz y reconciliación
- Estas lenguas son consideradas como un derecho humano fundamental en la libertad de los pueblos indígenas
- Desarrollan la inclusión social y la alfabetización, lo que contribuye a reducir los niveles de pobreza
- Son consideradas como fuente de diversidad de valores culturales y de patrimonio histórico.

FOTO: INDESIC.

JÓVENES INDÍGENAS

EN LAS ORGANIZACIONES POLÍTICAS

Actualmente las organizaciones y movimientos como: CONAIE, ECUARUNARI, CONFENAIE, MICC, entre otras, involucran a jóvenes indígenas o no indígenas a ser parte de su proceso organizativo, la finalidad es que las nuevas generaciones se apropien de los procesos históricos.

Las organizaciones mantienen una agenda dedicada a los jóvenes, basada en tres ejes: arte, comunicación y juegos tradicionales, esta última actividad ha sido estratégica para convocar a los jóvenes a las organizaciones, se relacionen, conozcan los procesos organizativo y desarrollen un sentido de pertenencia.

Para Sisa Contento, Dirigente de la Juventud de la Ecuarunari, "el vínculo entre los jóvenes y las organizaciones tiene su auge desde el 2015, cuando los jóvenes participamos activamente en el levantamiento que se realizó desde Tundayme hasta Quito, donde fuimos duramente reprimidos por el gobierno de ese entonces, esto permitió que los jóvenes seamos vistos como sujetos y actores políticos directos".

Empoderarse del proceso organizativo, ha permitido que los jóvenes tengan una participación activa en diferentes espacios relevantes de la sociedad, "ahora estamos presentes con nuevas ideas para decidir, nuestro objetivo es organizarnos en el territorio apuntando a un Estado Plurinacional y enfocados en defender nuestros territorios", afirma

Jairo Gualinga, joven indígena, actualmente preside la Dirigencia de la Juventud de la Conaie.

A pesar que mantiene espacios participativos en las organizaciones, no son considerados como parte de la toma de decisiones, "todavía hay gente que no confía en la juventud, y forman parte del consejos de gobierno, esto nos limita a ser parte de los procesos relevantes de la organización, pero a la corta o la larga estaremos en plena potestad de tomar decisiones y hacerlo de forma objetiva", afirma Contento.

Para Luis Vargas, del Movimiento Indígena y Campesino de Cotopaxi (MICC), quien forma parte de la Comisión de Justicia, un giro que debe dar la política para involucrar a los jóvenes es la alternabilidad en las organizaciones "esto permite crear espacios para los jóvenes que aspirar a un cargo dentro de las organizaciones, además, es una motivación para que se involucren e impulsen acciones en bases a sus necesidades".

Por consiguiente, las organizaciones estratégicamente dependen de los jóvenes para no desaparecer, desarrollan en ellos un sentido de pertenencia, con la finalidad de que se adhieran a los procesos históricos de lucha de los pueblos y nacionalidades.

FOTO: Luis Vargas

Temas como la injusticia, corrupción y desigualdad social, incentivan a los jóvenes dirigentes a ser parte de sus organizaciones, "estamos conscientes que el Estado jamás resolverá nuestros problemas, sino nos organizamos el Estado no va hacer nada por nosotros", afirma Contento.

Por otra parte, uno de los aspectos negativos para este sector ha sido el tema electoral, "por participar en partidos políticos existen jóvenes que se han deslindado de los principios de la organización", menciona Vargas.

De igual manera, Gualinga manifiesta, "los jóvenes debemos dejar de ser escalones para que puedan subir otros, hoy en día contamos con una juventud con preparación académica, donde hombres y mujeres debemos trabajar en conjunto, exigir que se cumplan nuestros derechos y que nuestras propuestas sean ejecutadas".

"Varios intentan hacer negocio de la política, y ese no es nuestro lineamiento, nuestros fin es trabajar por el bien común de nuestros pueblos y nacionalidades", asegura Contento.

Debido a que las organizaciones en el anterior gobierno fueron fraccionadas, dejando entre ver las posturas políticas partidistas, con la finalidad de volver a fortalecer las organizaciones a nivel nacional, Luis Vargas comenta que los jóvenes del MICC, tomaron la iniciativa y realizaron una Gira Nacional para fortalecer la Unidad de los Pueblos y Nacionalidades del Ecuador.

La gira inicio el 25 de Febrero y culminó el 20 de marzo, basado en tres enfoques: Fortalecimiento Organizativo, Fortalecimiento Político, Fortaleciendo la Identidad.

"La finalidad es trabajar conjuntamente en el desarrollo del país y en la construcción de una sociedad justa, equitativa, igualitaria y plurinacional e intercultural en nuestras bases y comunidades", afirma Vargas

FOTO: Juventud COFENAIE.

PROBLEMÁTICA DE LA JUVENTUD INDÍGENA

Una de las problemáticas que afecta a la juventud indígena es la migración, cada vez son más los jóvenes que salen de sus comunidades, ya sea, por estudio o trabajo y no retornan, provocando una desvinculación de sus territorios y la perdida de procesos históricos. Para contrarrestar esto una alternativa que se está planificando es "realizar colectivos dentro de la ciudad, con los compañeros indígenas migrantes", afirma Contento.

Otro de los factores que aleja a los jóvenes de las comunidades es la discriminación, según Gualinga, "históricamente fuimos llamados 'salvajes', 'indios', identificarse así, ha hecho que los jóvenes se desvinculen del proceso de lucha; uno de los desafíos de la organización y sociedad es descolonizar el pensamiento occidental que nos aleja de las comunidades".

Por consiguiente, una juventud preparada académicamente es vital para la democracia del país, "tenemos que conseguir un Estado Plurinacional e Intercultural, escribir nuestra propia historia, debemos ser una juventud intelectual y prepararnos sin desprendernos de los saberes propios de la comunidad, ni olvidar nuestro territorio", afirma Vargas

FOTO: Juventud COFENAIE

PARTICIPACIÓN DE LA MUJER JOVEN INDÍGENA EN LA ORGANIZACIÓN POLÍTICA

A sus 22 años, Sisa Contento, fue elegida Dirigente de la Juventud de la ECUARUNARI, su paso por la dirigencia ha sido cuestionada por parte de su familia y personas de su comunidad, debido a su condición de ser joven y mujer.

"Dentro de mi familia existe una cuestión bastante discriminatoria marcado por el machismo, mis hermanos mayores hasta ahora no aceptan mi cargo, la comunidad no cree que una mujer, sobre todo, joven este en la dirigencia. Estoy consciente que esto no se acaba, porque fueron criados en un ambiente machista, lo que se puede hacer es trabajar con las nuevas generaciones ese es el camino para acabar con el machismo", menciona Contento.

El hecho de haber sido detenida durante 18 días, por participar en el levantamiento de 2015, hizo que se empodere más y luche por la justicia. En su etapa como dirigente ha pasado por varias situaciones negativas como acoso sexual, pero a pesar de estos sucesos, su convicción por la organización ha pesado más que cualquier tema.

"Estamos conscientes y seguros que la lucha está en el territorio; tenemos que tener más incidencia dentro del ámbito organizativo e involucrarnos en temas políticos, territorio, minería, petróleo y agua que manejan las organizaciones", menciona Contento.

A tres meses de dejar la dirigencia, y retomar sus estudios, sostiene que se va satisfecha con el trabajo que ha logrado realizar. Según Contento "existe más interés de los jóvenes por conocer nuestros procesos históricos, actualmente los jóvenes tenemos voz y participación para establecer diálogos con las instituciones".

Por: INDESIC

©2019 YamaiPacha Revista Intercultural

FOTO: Juventud COFENAIE

PARTICIPACIÓN DE LOS JÓVENES EN LA POLÍTICA

¿Es saludable?

El encontrarse en el estado de joven, no debe implicar limitaciones de participación. Pues el concepto de juventud alude a una realidad totalmente diferente, que no responde necesariamente a su edad, sino, debe ser vista por la capacidad y habilidad de actuar frente a condiciones de responsabilidad en función de cambio sociocultural, politica-economica de un país.

La concepción política en el mundo actual, conlleva grandes rezagos dentro de la reflexión ciudadana, si bien, el funcionamiento, la aplicación propia de lo que es la palabra ***política***, la participación, pues su concepto, no hace alusión en el agreste y trajinar tiempo contemporáneo. Digo "agreste trajinar" por una simple percepción ciudadana, del término, y el abuso del término política, más allá de su concepto. Lo que ha generado el -no implicarse en la vida pública del país por parte de los jóvenes.

En Ecuador, según el Instituto Nacional de Estadísticas y Censo (INEC)[1] 2010 indican que la población comprendida entre 15 y 29 años representa el 27,01% del total del país. Cifras que 9 años después, hasta la actualidad va en crecimiento relativo.

Según Ágora Democrática y el programa IDEA Internacional-NIMD[2] en 2011 realizo la primera encuesta nacional sobre jóvenes y participación política en el Ecuador, en donde los resultados respondían a la pregunta "¿los jóvenes están interesados por las cuestiones políticas?", el 15,2% dicen estar muy interesados por la política, un 29,2% declara cierto interés por la política, el 41,2% menciona que le interesa un poco, y el 14,2% señala que no tiene interés por la política. Es decir, que a menos de la cuarta parte de los jóvenes del país le interesa la política, cosa que en la actualidad no ha cambiado mucho. Por tal motivo el presente artículo está orientado a la crítica y reflexión de lo que es la política y la participación juvenil en ella. John F. Kennedy[3] mencionaba ***"No preguntes que puede hacer tu país por ti, pregúntate que puedes hacer tú por el país"***, esta sencilla frase debe convertirse a mi criterio, en una nueva posibilidad de acción para despertar en la juventud, el sentido de responsabilidad en torno a problemáticas de nuestros actos políticos.

En definitiva el momento actual ¡es hoy!, pues, se necesita personas con los pies bien puestos sobre la tierra, que no se embriague con el dinero o el poder, pero sobre todo que sea consecuente con lo que dice y hace; los jóvenes de a pie, con ganas de participar activamente en la vida política, quienes se vienen preparando en aras de querer realizar cambios paradigmáticos para el país, para nuestra sociedad, para nuestro planeta, se ven limitados, pero no olvidados, y a su vez mas convencidos de que el momento es ahora, de luchar por la democracia, por el respeto a los derechos humanos, el respeto por la Constitución.

El enfoque primordial de un gobierno debe ser la educación y la oportunidad para los jóvenes en liderazgo y participación ciudadana. Estimados lectores, más que importante, es necesario la participación de los jóvenes -sin perfumes ideológicos ligado a interéses personales- en escenarios políticos, con el objetivo de marcar una directriz histórica para la posteridad, ese reflejo de servicio debe ser el palacio respetuoso, marcado de vocación sin conjeturas por el poder, con propuestas que generen impacto social. Definitivamente es saludable la participación de los jóvenes en la política. Ecuador, es tiempo de fijar ese punto partida, mirado desde los jóvenes como sujetos políticos de vital importancia, sin marginación de otros sectores, -niños, adultos y personas de la tercera edad- con el único objetivo de construir una sociedad sin individualismo, más tolerante he inclusivo, ese, **¡debe ser nuestro gran reto!.**

Por: Carlos Xavier Yugsi
Estudiante de Derecho - UCE
Becario - FHS
©2019 YamaiPacha Revista Intercultural

[1] Instituto Nacional de Estadísticas y Censo, http://www.ecuadorencifras.gob.ec/institucional/home/

[2] ENPJ, Ágora Democrática (IDEA-NIMD) /CANADÁ, 2011., Franklin Ramírez Gallegos - FLACSO Ecuador

[3] Trigésimo quinto presidente de los Estados Unidos

PARTICIPACIÓN DE LOS JÓVENES EN LA POLÍTICA

FOTO: Secretaría Técnica de Juventudes

El Estado garantizará los derechos de las jóvenes y los jóvenes, y promoverá su efectivo ejercicio a través de políticas y programas, instituciones y recursos que aseguren y mantengan de modo permanente su participación e inclusión en todos los ámbitos, en particular en los espacios del poder público. (Constitución del Ecuador, artículo 39)

FOTO: Jairo Guialinga

"JÓVENES, HACED POLÍTICA, porque sino la hacéis, alguien la hará por vosotros. Y probablemente, contra vosotros".

(José Ortega y Gasset)

FOTO: Secretaría Técnica de Juventudes

PARTICIPACIÓN DE LOS JÓVENES

EN LA POLÍTICA

La política ha generado nuevos escenarios de participación, por un lado, están jóvenes asociados a la reivindicación y lucha de los derechos, fomentando su participación en la calle y en procesos participativos que están más articulados en la sociedad civil que en los partidos, creando espacios para pronunciarse por temas como la protección al medio ambiente, defensa de los derechos de los animales, discriminación y violencia de género.

Para Sofía Argüello, coordinadora de la maestría de Sociología Política de FLACSO, esto se debe, ***"porque los jóvenes no responden a ideologías, sino más bien a sus preceptos y formas de concebir el mundo. En América Latina y Ecuador, se está dando un hecho importante, sobre la reivindicación de los derechos de estudiantes, en las universidades se están formando co-gobiernos cuya finalidad es garantizar el derecho a una educación pública".***

Considerados actores colectivos, que han querido trastocar y transgredir el orden, con una participación activa, creando nuevos ambientes, en oposición a la forma como se ha venido haciendo política en los últimos años, ***"vamos 40 años de retorno a la democracia, y seguimos manteniendo y observando a los mismos personajes, por eso los jóvenes buscan otros espacios"***, afirma Argüello.

Según la Primera Encuesta Nacional sobre Jóvenes y Participación Política en el Ecuador (ENPJ, 2011), realizada a 4 249 jóvenes, ***se detalla que al 55% les interesa poco o nada la política nacional, es así que los jóvenes cada vez se encuentran menos identificados con la política y los políticos.***

Por otro lado, existe jóvenes que se involucran en partidos políticos, pero, su participación es definida, ***"los jóvenes en los partidos se limitan a hacer militancia y nada más, no son instituciones democráticas, internamente no existen procesos democráticos. Para que estas organizaciones sobrevivan tienen que buscar el voto de los jóvenes, deben permitirles ser parte de la toma de decisiones y la construcción estructural de los partidos",*** afirma Christina Burbano, coordinador de AYNI.

En la Primera Encuesta Nacional Sobre Jóvenes y Participación Política en Ecuador, realizado por Franklin Ramírez – FLACSO Ecuador 2011, respecto a la militancia política, el 64% de jóvenes asegura que no formaría parte de un grupo político, pero el 1,2% admite que milita en un movimiento u organización.

Para Burbano, las organizaciones políticas ***"no brindan a los jóvenes un marco de certeza en su participación, por consiguiente, no tienen que ser autocomplacientes con sus organizaciones, para no replicar ese modelo que viene de generación en generación. Tenemos muchos derechos, pero el desconocimiento nos hace estar sujetos a políticas tradicionalistas".***

A su vez, Argüello manifiesta, ***"el (re)cambio generacional de los propios partidos suele ser los mismos miembros de las familias militantes de los partidos. En las dinámicas de partidos hay relaciones clientelares, de compadrazgo y eso no siempre garantiza que haya una participación directa y oportuna de personas jóvenes que en verdad tengan nociones de poder cambiar y transformar la política desde ese ámbito más institucional, por eso la política necesita un cambio generacional"***, afirma Argüello.

A pesar de que la participación de los jóvenes difiere del lugar donde se encuentren, su presencia ha generado un cambio de paradigma, en la forma en que la sociedad adulta observa el papel de los jóvenes. Hoy son considerados elementos activos del cambio social, con un compromiso y participación del mismo.

Por tanto, el Estado Ecuatoriano reconoce a los y las jóvenes como actores estratégicos del desarrollo del país, creando programas orientados a desarrollar sus capacidades y habilidades como Impulso Joven, cuyo fin es crear oportunidades para los jóvenes al sistema productivo, además, se plantea la participación política de los y las jóvenes en el Pacto Nacional de Formación Política Juvenil, programas implementados por la Secretaría Técnica de Juventudes.

Es obligación de los Estados ofrecer oportunidades a cada nueva generación y expresen sus opiniones y sus interese queden representados en los procesos legislativos, desarrollando así un cambio generacional. Es hora que la juventud se levante y empieza a generar estrategias innovadoras, su fin sea la política como un servicio público.

Por: INDESIC
©2019 YamaiPacha Revista Intercultural

Jóvenes, política

FOTO: Greta Thunberg

Y REDES SOCIALES

En el génesis del internet, las redes sociales eran concebidas como simples herramientas para intercambiar mensajes o pequeños instrumentos para compartir información. En la actualidad, esta perspectiva debe ser considerada obsoleta. Las redes sociales son auténticos medios de comunicación.

La cantidad de redes sociales, así como los intereses de los públicos, pueden resultar difíciles de cuantificar; no obstante, plataformas como Facebook, WhatsApp, Instagram, Messenger, YouTube y Twitter son algunas de las más utilizadas por los 'nativos digitales'.

Prensky (2001) identifica a los nativos digitales como a la primera generación que ha crecido con las tecnologías digitales y que son 'nativos' del lenguaje de los ordenadores, videojuegos e Internet. Esta generación habría nacido a principios del siglo XXI, en los albores del nuevo milenio (de allí el uso incorrecto del término millenial). Los nativos digitales pertenecerían entonces al rango etario denominado como juventud.

Tradicionalmente, la juventud es vista como una época transitoria que tiene como fin último llegar a la adultez. Bajo esta premisa, se considera a los jóvenes como personas deslindadas de responsabilidades y apegadas, más bien, a los placeres. El uso frecuente de redes sociales parecería reafirmar esta idea. Entonces, ¿realmente existe una vinculación entre jóvenes, redes sociales y política? Sí, sin lugar a dudas.

Las redes sociales, entendidas como medios de comunicación, son espacios donde se ejerce poder. Este poder no es únicamente virtual, tiene una importante presencia en la realidad.

De acuerdo con García, del Hoyo y Fernández (2014), las redes sociales funcionan también como auténticos medios para la interacción y la participación a escala global.

Los ejemplos son muchos. Escondidos detrás de cientos de challenges (retos) virales, nos encontramos con convocatorias masivas a la acción. Los casos más recientes están vinculados a la conservación medioambiental.

Greta Thunberg, de 16 años, fue la responsable de la protesta mundial de los jóvenes contra el cambio climático. El 15 de marzo de 2019, más de 1,5 millones de jóvenes alrededor del mundo exigieron a sus gobiernos acciones efectivas contra el cambio climático. Esta movilización no tuvo otro medio de difusión más allá de las redes sociales.

El 'trashtag challenge' (reto basura) es un caso similar. Miles de jóvenes alrededor del mundo se han autoconvocado a través de redes para limpiar espacios públicos contaminados por la basura. Una foto del antes y después es compartido en estas redes lo que motiva a otros a participar.

La historia globalmente difundida de Malala también inició en las redes sociales, específicamente en un blog.

Estos, al igual que cientos de ejemplos que no han recibido una adecuada difusión, nos permiten entrever el enorme potencial que tienen las redes sociales para vincular a los jóvenes a una activa participación.

FOTO: @trashtagchallengeworld

Por: Ariel Herrera
Estudiante de Comunicación Social - UCE
Becario - FHS
©2019 YamaiPacha Revista Intercultural

"Los millennials"
frente a la Política

Los jóvenes, comúnmente conocidos como "los millennials", un grupo social que en este momento histórico del país se encuentra desorientado, dormido, que si bien es considerado el futuro del país, no cuenta con las herramientas teóricas que le permitan desarrollarse en base a ideales claros con perspectiva a futuro. Sobreviven siendo seres apáticos que no buscan más que seguir modas y tendencias, producto de la globalización. Se ha perdido la capacidad de cuestionar, de ser críticos ante lo que les rodea.

La Primera Encuesta Nacional sobre Jóvenes y Participación Política en el Ecuador, realizada por FLACSO, revela que al 55% de los jóvenes les interesa poco o nada la política nacional, lo cual es alarmante, considerando que todas las medidas que se toman sobre su futuro y el de su familia son parte de la política. En este punto, es necesario recalcar que dichas medidas implican, desde restringir el ingreso a la universidad, hasta el despido masivo de los servidores públicos, como el aumento del Salario Básico Unificado, etc.

Sin embargo, es totalmente comprensible esta posición indiferente hacia la palabra política, destacando que es solamente hacia el término peyorativo, porque al contrario de lo que se figura, en realidad no se conoce su verdadero significado, ni la afectación directa al decidir no inmiscuirse. Al respecto, es urgente el diseño de medidas inclusivas de todos aquellos que no están interesados en la política, que coinciden en que es sucia o no está al alcance de los jóvenes, que se aprovecha de varios sectores sociales o que simplemente es la culpable de todas las desgracias.

Es cierto que la palabra política se ha reducido a referirse a cargos de elección popular, partidos políticos y su constante pugna por el poder, con el que luego se hace y se deshace de acuerdo a intereses personales. También es cierto que la corrupción es considerada una de las máximas dimensiones de la política. Empero, la participación política abarca infinidad de maneras de incidir en las decisiones sobre el devenir social, ya sea desde la esfera social, mediática, artística, partidista, estatal e incluso en la academia, etc.

Mientras los jóvenes se resistan a su empoderamiento y no exijan ser escuchados, serán manipulados y perjudicados por los que dirigen el mundo según convicciones e intereses muy alejados a los de una población que corresponde al 18% de la global. Lamentablemente, faltan mentes que le den a la política la oportunidad que se merece, ya sea en tiempos de bonanza cuando todo está tan bien que ¿para qué cambiarlo?, o en épocas de crisis que ya todo está tan mal que "no podemos cambiarlo".

Adicionalmente, el desinterés por la política no es el único obstáculo para la participación activa de los jóvenes, sino también es indispensable una formación y preparación suficiente, que construyan las principales armas de transformación: la ideología y el lenguaje. Más aún, éstas deben diferenciarse y distanciarse abismalmente del adoctrinamiento, que tiene como fin principal el utilizar el desconocimiento humano para manipular y someter. La educación política debe partir de la libertad de información, la cual cada vez más se encuentra al alcance de nuestras manos y que permite descubrir el conocimiento en base al que, junto con la creatividad, se puedan cimentar las luchas sociales y exigir los cambios que se requieren para alcanzar una sociedad inclusiva, con vida digna y calidad humana.

El respeto a la diversidad requiere tanta democracia como libertad y nada más democrático que la participación activa de la juventud que en la actualidad se encuentra enmudecida.

No nos interesa la política dicen, y mi pregunta es ¿entonces somos libres?.

Por: Karen Ochoa
Estudiante de Derecho - UCE
Becaria - FHS
©2019 YamaiPacha Revista Intercultural

FORO:
AUTONOMÍA Y DESARROLLO
DE LOS PUEBLOS INDÍGENAS

En el marco del proyecto de la Revista Intercultural YamaiPacha, el pasado 31 de enero del presente año, INDESIC conjuntatemnte con la Fundación han Seidel, realizó el foro: Autonomía y Desarrollo de los Pueblos Indígenas, en la Universidad Andina Simón Bolívar.

El foro tuvo como objetivo conocer el grado de autonomía que manejan las comunidades indígenas y sus brechas de desarrollo, el evento contó con la presencia de: Daqui Lema, profesor de la PUCE Ibarra, experto en derechos humanos y gobernabilidad; Cecilia Baltazar, asesora legal del Movimiento Indígena y Campesino de Tungurahua (MIT); Floresmilo Simbaña, presidente de la comuna Tola Chica y ex Dirigente de la CONAIE.

Las temáticas abordadas se encaminaron a través de exposiciones de ideas y experiencias, para Daqui Lema, la autonomía y desarrollo de los pueblos indígenas es un proceso de reconocimiento que han tenido que vivir los pueblos por parte de sus Estados; a nivel mundial solo existen dos experiencias de Estados Plurinacionales: Ecuador y Bolivia. Los pueblos no tienen capacidad para entrar en relación con otros Estados, debido a que no reconocen su autonomía, limitando su capacidad de desarrollo y solucionar sus propias necesidades.

Por otra parte, Cecilia Baltazar, hizo referencia a las problemáticas de las Reformas Jurídico- Institucionales a nivel estatal, que mantienen las comunidades. Bajo el principio de la plurinacionalidad todavía no existen las reformas jurídicas que por derecho les corresponde a los pueblos y nacionalidades.

Manifestó que todavía no existen leyes y normativas que garanticen una verdadera autonomía, "en el país no contamos con una Ley de consulta previa libre e informada que garantice los derechos de las comunidades, pueblos y nacionalidades, normativas para mantener la autonomía sobre la conservación de las tierras comunitarias o ancestrales; administrar los recursos naturales renovables, además la Ley de Organización y Régimen de Comunas es caduca".

Seguidamente Floresmilo Simbaña, explicó sobre el retroceso de los derechos de los pueblos y nacionalidades indígenas reconocidos en la constitución, mencionó sobre la justicia indígena abordando el aspecto de la declinación de la competencia "el criterio que tiene las autoridades es creer que el problema de los pueblos indígenas es un problema local, aislado, que se resuelve en el plano cultural. Finalmente los participantes pudieron disipar sus preguntas frente a los panelistas.

Por: INDESIC
©2019 YamaiPacha Revista Intercultural
Fotos: INDESIC.

Primer Conversatorio Indígena sobre

Turismo, Medio Ambiente,

Cosmovisión Andina y la Nueva Mujer Kichwa Otavaleña a través de la Pintura.

INDESIC y La Revista Intercultural YamaiPacha el pasado 3 de marzo, fui invitada a participar del Primer Conversatorio Indígena, sobre Turismo, Medio Ambiente, Cosmovisión Andina y la Nueva Mujer Kichwa Otavaleña a través de la Pintura.

Las temáticas planteadas se desarrollaron en basa a la ecología y cosmovisión andina, el presidente del INDESIC, Lauro Sarango, abordó el tema de cosmovisión andina, manifestando la importancia de mantener la cultura y el idioma para la sobrevivencia de los pueblos, así mismo, resaltó el trabajo que viene realizando la Revista YamaiPacha e INDESIC, en el rescate y preservación de las tradiciones y culturas de los pueblos y nacionalidades indígenas".

En este espacio, Lucila Lema, intervino con el tema: Año Internacional de la Lengua Indígena, destacando la importancia de preservar las lenguas, debido a que las lenguas se encuentran en peligro de extinción porque no existen hablantes.

Lucia Picuasi, en el tema de Turismo Ecológico, se refirió a la relación que existe con la naturaleza y el ser humano, además, mencionó que la calle Inti Raymi, lugar donde se desarrolló el conversatorio, es un ejemplo de turismo sostenible responsable, apoyando a la conservación de la biodiversidad y del patrimonio cultural.

El evento tuvo como objetivo mostrar el potencial turístico que tiene la comunidad, "a través de la calle Inti Raymi, "cuando nuestras calles son trabajadas conscientemente y ordenadamente, se pueden abrir y generar turismo sostenible en el sector, estas obras deben cumplir el objetivo de realzar la imagen y la riqueza cultural con la que cuenta nuestra comunidad ¨Peguche¨, menciona Santiago Arellano, presidente de la organización Calle Inti Raymi.

Una calle al estilo europeo como lo denomina Arellano, sin veredas permitiendo dar una mayor viabilidad, cada casa tiene un color distintivo adornada con maseteros, donde se puede observar sembríos de maíz sin cerramiento, las bancas de maderas, material que fue donado por el Ministerio de Turismo, fueron elaborados por sus habitantes, acorde al estilo de la calle; en el proyecto intervienen 22 familias.

Un espacio donde converge la identidad y el respeto por la naturaleza, exponiendo varios emprendimientos, indumentaria típica, gastronomía y artesanía. Para Álvaro Conejo, coordinador del evento, "la calle es utilizado como un espacio cultural, para fortalecer y visibilizarnos ante el público y dinamizar la economía de la comunidad".

El prefecto de Imbabura, Pablo Jurado, felicito a los moradores de la calle por tan ingeniosa iniciativa, donde se rescatan sus tradiciones, costumbres, y desarrollan sus emprendimientos, acotando "es un ejemplo de cómo debemos vivir de forma ordenada".

En la calle se prevé tener un hospedaje, talleres de artesanía, gastronomía y realizar exposiciones al estilo otavaleño.

Por: INDESIC.
©2019 YamaiPacha Revista Intercultural
Fotos: INDESIC.

El miércoles 3 de abril, INDESIC fue invitado a participar en la Asamblea de la Federación Provincial de Comunas del Pueblo Palta de Loja- FEPROCOL, la finalidad es generar propuestas y proyectos Agroecológicos productivos y su comercialización, a través de las experiencias de las instituciones participantes, y formar parte del pensum de estudios de la Universidad Amawtay Wasy.

Entre los panelistas estuvieron: Julio Olivera, Director Nacional de Soberanía Alimentaria, Lauro Sarango, presidente del INDESIC, Polibio Chalan, Director de la Maestría de Educación Intercultural Bilingüe en la Universidad de Loja, Ángel Ramírez, Vicepresidente de la Comisión Gestora de la Universidad Intercultural AMAWTAY WASY, Efrén Reyes CONFENACCOM, y la intervención de presidentes de comunas por cantones.

UNOPUCH

Desarrolla alternativas productivas para sus comunidades.

> “Nuestro fin fue dar trabajo a la gente de nuestras comunidades”

A raíz del levantamiento de 1990, nace La Unión de organizaciones indígenas del pueblo Chibuleo (UNOPUCH), ubicada al sur-occidente del cantón Ambato, integrada por siete comunidades Chibuleo San Alfonso, Chibuleo San Francisco, Chibuleo San Pedro, Chibuleo San Luis, Chibuleo San Miguel, Chacapungo y Pataló Alto.

La organización ha venido trabajando mancomunadamente para mejorar las condiciones de vida de sus habitantes, a través de alternativas productivas sostenibles.

Entre sus iniciativas de desarrollo está el plan de manejo de páramos, ejecutado por el Gobierno Provincial de Tungurahua, en coordinación con el Fondo de Páramos de Tungurahua con el apoyo de la Fundación Marco, Fundación Acra y la Unión Europea; la finalidad es que las comunidades preserven el páramo en su estado natural y se constituya en la riqueza natural más grande de la parroquia.

El plan de manejo de páramos trabaja en tres ejes: organizativo, económico productivo y ambiental.

EJE AMBIENTAL

En este espacio las comunidades conservan 1300 hectáreas de páramo, donde realizan recorridos para limpiar las zonas, implementan rótulos informativos del sector y siembran de mil a dos mil plantas cada año, hasta el momento han sembrado cinco mil plantas.

EJE ECONÓMICO PRODUCTIVO

Otra alternativa que han desarrollado, bajo este eje, es la creación del centro de acopio Chibulac, inaugurado en el 2006, el propósito es mejorar los ingresos económicos de las familias, a través, de la comercialización asociativa de leche.

"Esta idea nace porque las comunidades eran estafadas por los piqueros, no les pagaban un precio justo por su trabajo", afirma Luis Pandi, presidente de la Unopuch.

Actualmente venden de 1500 a 2000 litros de leche diarios a la empresa Parmalat, cuya recolección lo realiza Chibulac a los 150 productores lecheros de las comunidades asociadas.

El centro de acopio cuenta con tanques de enfriamiento, equipos de insumos para verificar la calidad de leche, dotación de equipos para el procesamiento y elaboración de quesos, además, tienen un veterinario para el ganado de los productores.

De la materia prima elaboran productos como: quesos, yogurt, manjar, que son comercializados en la feria que mantiene la organización.

FERIA AGROPECUARIA UNOPUCH

Una de sus alternativas productivas más importantes de la organización, es la feria agropecuaria, que se realiza los miércoles de cada semana de 05:00 a 22:00, la iniciativa nace desde hace 25 años, por el primer presidente de la organización Pedro Ainaguano, sin embargo, se cristaliza en el 2016, donde los comerciantes son los mismos productores de la comunidad.

Para Eduardo Vásquez, ex cabildo de Chibuleo San Luis, "la feria fue la lucha de dos comunidades, el fin fue dar trabajo a la gente de nuestras comunidades, los productos que se comercializan mantienen un precio justo, ya que no hay intermediarios"

"La feria ha permitido ser el sustento económico para las familias de las comunidades".

Debido a la acogida que ha tenido por su amplio horario, variedad de productos y precio justo, no solo acuden moradores de la zona, sino de otros lugares como Guaranda, Pilahuin, Santa Rosa, Riobamba, Cotopaxi, Chimborazo, etc.

"La feria ha permitido ser el sustento económico para las familias de las comunidades, se comercializa desde hortalizas hasta ganado y animales de corral, el 90% de los productos son orgánicos.", afirma Pandi. En la actualidad se encuentran involucrados 250 comerciantes, el espacio para comercializar sus productos es gratuito.

La feria se sustenta con la ayuda del Fondo de Páramos y el Consejo Provincial, según Pandi "nuestro objetivo es hacer más grande la feria, comercializar productos de la costa y amazonia, realizar el Randy Randy, y contar con una infraestructura adecuada".

EJE ORGANIZATIVO

Este último eje se centra en la ejecución de programas de capacitación, permitiendo fortalecer la capacidad de los productores y campesinos, su formación se centran en temáticas de turismo comunitario, manejo de ganadería lechera, administración y manejo de finanzas, elaboración de proyectos anuales y rendición de cuentas.

Con todas estas alternativas productivas existen 800 beneficiarios directos y más de 2000 indirectos, la inversión en conservación de páramos, el mejoramiento de prácticas agropecuarias y sus actividades cotidianas, permiten mejorar la calidad de vida de los habitantes de la organización, sumando voluntades políticas, técnicas, sociales y comunitarias.

Por: INDESIC
©2019 YamaiPacha Revista Intercultural
Fotos: INDESIC

TUMARINA

Es uno de los rituales más significativos que se realiza en el Pawkar Raymi, fiesta ancestral donde se celebra el tiempo del florecimiento de la tierra.

El ritual se realiza un día antes del miércoles de ceniza, sus principales elementos son las flores y el agua, las mujeres muy temprano, salen a recolectar las flores del chocho, fréjol y maíz, que serán usados para el ritual.

En esta ocasión, el Tumarina, se lleva a cabo en el pukyu la Magdalena, quien lo preside es el tayta de la comunidad, las flores recolectadas al igual que la comida llevada por los priostes, son entregados a Yakumama (madre agua), a través del Tayta, como símbolo de agradecimiento, acompañada de las plegarias de rigor, donde "se pide a Yakumama que nos entregue toda su energía, sabiduría, bendiga a todo el pueblo, y nos mantenga con vida en este territorio", afirma Pacífico Fichamba, catedrático de la UNIANDES.

Después de ofrendado el alimento y flores a Yakumama, el tayta realiza un intercambio de deseos con los priostes y las personas que asisten a este ritual, coloca en la cabeza de las personas los pétalos sumergidos en agua mientras les desea lo mejor de la vida, y la persona que recibe expresa también sus buenos deseos, manifestando una reciprocidad de deseos, para Fichamba, "el tumarina vendría a ser un ritual de intercambio de deseos".

Al finalizar el ritual, los priostes reciben el cukavi, lo mezclan y reparten entre las personas presentes. "Al ser una celebración femenina, hemos trabajado para que la mujer lleve la posta de esta celebración, pero esto solo a ocurrido una vez, se han diseñado políticas para que participen de esta actividades, pero todavía existe ese sesgo", afirma Fichamba.

Por: INDESIC
©2019 YamaiPacha Revista Intercultural
Fotos: Lesly Fichamba.

UCHUCUTA

Nombre quichua que significa granos tiernos cocidos, tiene sus orígenes en la época prehispánica, en la celebración del Mushuk Nina o día del Fuego Nuevo, con el paso del tiempo, esta preparación toma el nombre de "Fanesca", según el grupo "Rescate de los sabores tradicionales del Ecuador"; uniendo la tradición indígenas y católica.

Ingredientes

- 2 libras de sambo y zapallo picado en trocitos
- 8 hojas de col finamente picada
- 1 libra de fréjol tierno, arveja tierna, melloco picado, chochos pelados, choclo desgranado, habas peladas
- ½ libra de arroz blanco
- ¼ de libra de pepa de sambo o maní tostado y molido
- 4 litros de leche
- 1 libra de pescado bacalao seco sin hueso
- 1 taza de crema de leche
- 10 ramas de cebolla larga picada finamente
- 4 cucharadas de sal
- Aceite o manteca con achiote

Preparación

1. La víspera de la preparación de la fanesca, se deja remojando el pescado en 1 litro de leche, al siguiente día se bota ese líquido y se cocina el pescado en leche fresca hasta que esté suave.
2. Se cocinan todos los granos por separado y se escurre el agua.
3. El sambo y el zapallo, una vez cocinados, se licuan con un poco de leche o se aplastan hasta obtener un puré.
4. En un recipiente amplio, se hace un refrito con el aceite con achiote, la cebolla picada, el comino y la sal, se agrega la pepa de sambo o maní molido o licuado con un poco de leche.
5. Después de que esta preparación haya hervido por 5 minutos, se incorpora toda la leche y un poco del líquido en que se cocinó el pescado, así como la mitad del pescado desmenuzado.
6. A continuación se añade el zapallo, el sambo, la col cocinada y escurrida y uno a uno los granos previamente cocinados, se revuelve y se deja cocinar por 45 minutos sin dejar de mover con una cuchara de madera.
7. Finalmente se pone sal y se añade la crema de leche dejando cocinar por 10 minutos más.

Actividades Fundación Hanns

En febrero se realizó el **Modelo Conferencia Ecuador**, donde se trabajó en tres comités: Asamblea Nacional, Gabinete Ministerial y Corte Constitucional. Esta simulación fue coordinada con nuestra contraparte CORSIAC-USFQ.

En el mes de febrero se realizó el **1er Encuentro de ex Alumnos del Centro de Formación para el Futuro (CFF)**. Fue grato el reencuentro e integración de las cuatro promociones que ahora conforman ASOBEL. Este proyecto del CFF es liderado por nuestra contraparte FIDAL. Agradecemos mucho la organización y la participación.

de la Seidel - Ecuador

Nuestros becarios y exbecarios han tenido la oportunidad de participar en diversos talleres que la Fundación Hanns Seidel organiza con temáticas como: “Observando el mundo como un líder”, “El poder de la comunicación efectiva”, “Inteligencia Corporal”, entre otros.

En el marco del **XI Concurso Nacional y VI Iberoamericano de Excelencia Educativa,** nuestra contraparte FIDAL organizó la **Segunda Expo Feria de Innovación y Excelencia Educativa,** donde se llevó a cabo la premiación a los mejores proyectos innovadores de maestros de educación media.

Foro - Ecuador:
AUTONOMÌA Y DESARROLLO DE LOS PUEBLOS INDÍGENAS

Lauro Sarango, miembro del INDESIC, junto a Paola Pillajo y becarios de la Fundación Hanns Seidel.

Daqui Lema, Cecilia Baltazar, panelistas del foro; Lauro Sarango, Benito Tapuyo, miembros de INDESIC; Ángel Ramírez, de la Fundación Guanchuro, junto a asistentes al foro.

Panelistas del foro: Daqui Lema, Cecilia Baltazar y Floresmilo Simbaña.

Primer Conversatorio Indígena sobre Turismo, Medio Ambiente, cosmovisión Andina y la Nueva Mujer Kichwa Otavaleña a través de la Pintura.

Pablo Jurado, prefecto de Imbabura, junto a Àlvaro Conejo, coordinador del evento.

Lenin Burbano, rector de la UNIANDES extensión Ibarra, Lauro Sarango, presidente INDESIC, asistente al evento, y Pacífico Fichamba docente UNIANDES.

Santiago Arrellano, presidente de la organización Calle Inti Raymi, junto a mujeres de la localidad.

Presidente de UNOPUCH, Luis Pandí (centro), junto a socios de la organización.

Janeth Taco, dirigente de jóvenes del MICC , Tom Sharapi ex dirigente de Juventud COFENAIE y Sisa Contento, dirigente de la Juventuid ECUARUNARI.

Social - Mashikuna

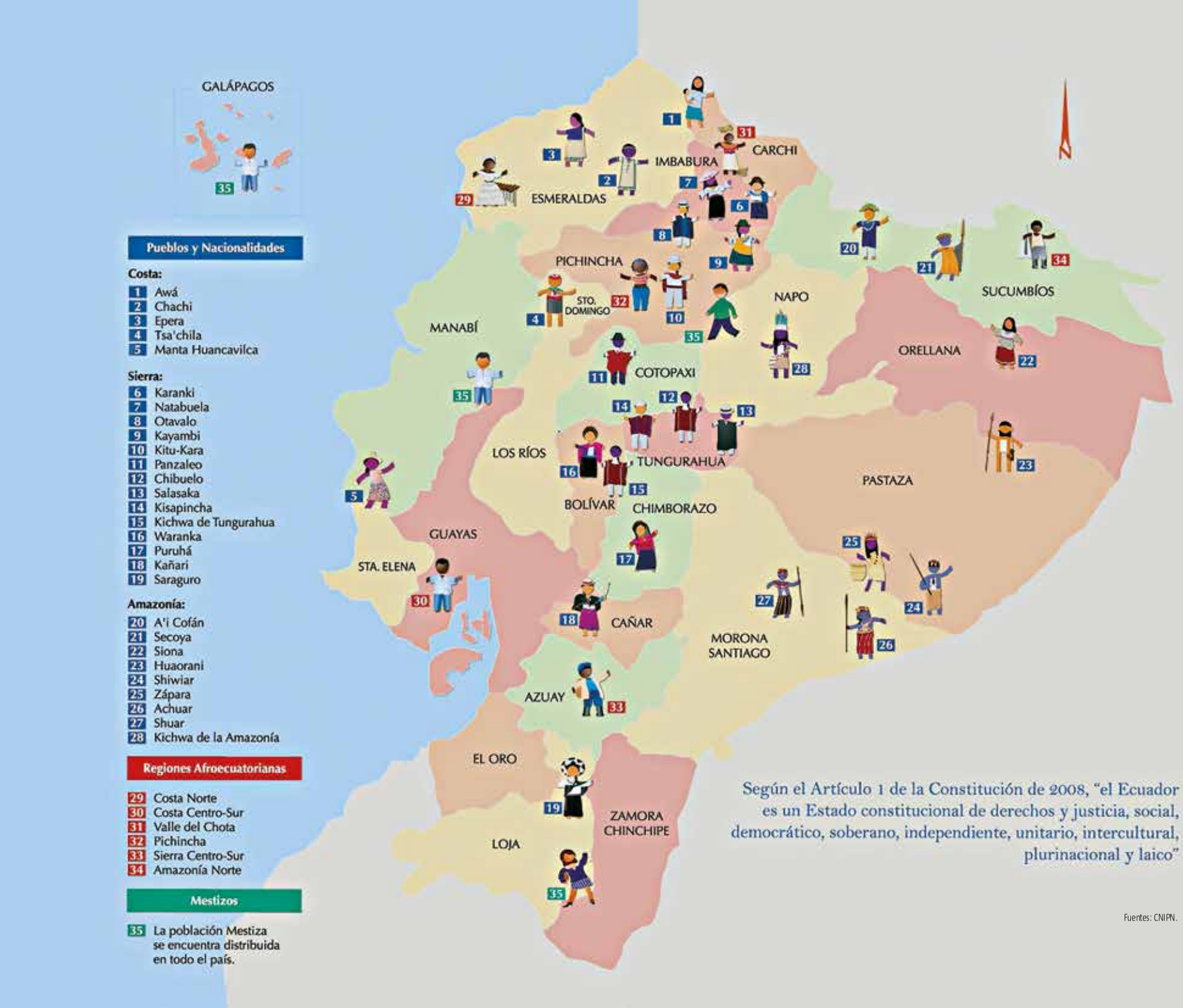
GALÁPAGOS
35
Pueblos y Nacionalidades
Costa:
1 Awá
2 Chachi
3 Epera
4 Tsa'chila
5 Manta Huancavilca
Sierra:
6 Karanki
7 Natabuela
8 Otavalo
9 Kayambi
10 Kitu-Kara
11 Panzaleo
12 Chibuelo
13 Salasaka
14 Kisapincha
15 Kichwa de Tungurahua
16 Waranka
17 Puruhá
18 Kañari
19 Saraguro
Amazonía:
20 A'i Cofán
21 Secoya
22 Siona
23 Huaorani
24 Shiwiar
25 Zápara
26 Achuar
27 Shuar
28 Kichwa de la Amazonía
Regiones Afroecuatorianas
29 Costa Norte
30 Costa Centro-Sur
31 Valle del Chota
32 Pichincha
33 Sierra Centro-Sur
34 Amazonía Norte
Mestizos
35 La población Mestiza se encuentra distribuida en todo el país.
ESMERALDAS
IMBABURA
CARCHI
PICHINCHA
STO. DOMINGO
MANABÍ
NAPO
SUCUMBÍOS
ORELLANA
COTOPAXI
LOS RÍOS
TUNGURAHUA
PASTAZA
BOLÍVAR
CHIMBORAZO
GUAYAS
STA. ELENA
CAÑAR
MORONA SANTIAGO
AZUAY
EL ORO
ZAMORA CHINCHIPE
LOJA
Según el Artículo 1 de la Constitución de 2008, "el Ecuador es un Estado constitucional de derechos y justicia, social, democrático, soberano, independiente, unitario, intercultural, plurinacional y laico"
Fuentes: CNIPN.

Construyendo nuestro futuro y del Ecuador...

INDESIC

Instituto para el Desarrollo Social
y de las Investigaciones Científicas

- ✓ Foros de Interés Social
- ✓ Cursos de Capacitación Universitaria
- ✓ Programa de Becas
- ✓ Capacitación Permanente
- ✓ Revista Intercultural Yamaipacha
- ✓ Asistencia Técnica y Educación Media

Juntos por el progreso de un país Intercultural y Plurinacional.

Yamaipacha

@INDESIC

www.indesic.org.ec